



LE GOUVERNEMENT
DU GRAND-DUCHÉ DE LUXEMBOURG
Ministère des Affaires étrangères
et européennes

Direction de l'immigration

Statistiques concernant la protection internationale
au Grand-Duché de Luxembourg
Mois d'octobre 2018

Date de publication
par la Direction de l'immigration
15 novembre 2018

1. Aperçu des demandes de protection internationale

a. Nombre de personnes ayant demandé une protection internationale

Le nombre des demandes de protection internationale représente les demandes qui ont été introduites formellement auprès de la Direction de l'immigration. Ce chiffre ne correspond pas au nombre total des arrivées dans les structures accueil de l'OLAI pour la même période de référence, alors qu'il existe un décalage temporaire entre l'arrivée et l'ouverture formelle de la demande de protection internationale. De plus, un certain nombre de personnes accueillies par l'OLAI ne se présente pas à la Direction de l'Immigration afin d'introduire leur demande formelle de protection internationale.

| | 2013 | 2014 | 2015 | 2016 | 2017 | 2018 |
|--------------|-------------|-------------|-------------|------------------|------------------|-------------|
| Janvier | 80 | 94 | 88 | 265 | 224 | 175 |
| Février | 71 | 88 | 89 | 119 | 236 | 121 |
| Mars | 74 | 70 | 98 | 103 | 222 | 132 |
| Avril | 91 | 49 | 78 | 125 | 186 ² | 132 |
| Mai | 78 | 88 | 90 | 122 | 194 ³ | 139 |
| Juin | 89 | 63 | 101 | 160 | 144 | 151 |
| Juillet | 106 | 84 | 106 | 131 | 160 ⁴ | 238 |
| Août | 76 | 96 | 190 | 197 | 182 | 223 |
| Septembre | 119 | 134 | 374 | 199 | 192 | 209 |
| Octobre | 126 | 128 | 381 | 269 | 194 | 178 |
| Novembre | 100 | 114 | 423 | 163 | 143 | |
| Décembre | 60 | 83 | 429 | 183 ¹ | 241 | |
| Total | 1070 | 1091 | 2447 | 2036 | 2318 | 1698 |

Rectifications :

¹ Augmentation de 1 personne à Décembre 2016

² Augmentation de 1 personne à Avril 2017

³ Diminution de 5 personnes à Mai 2017

⁴ Augmentation de 1 personne à Juillet 2017

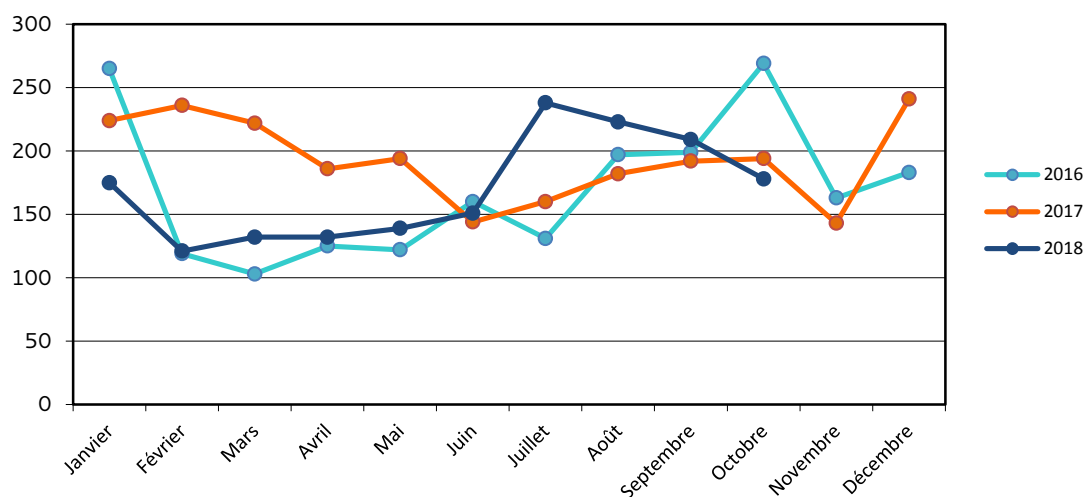

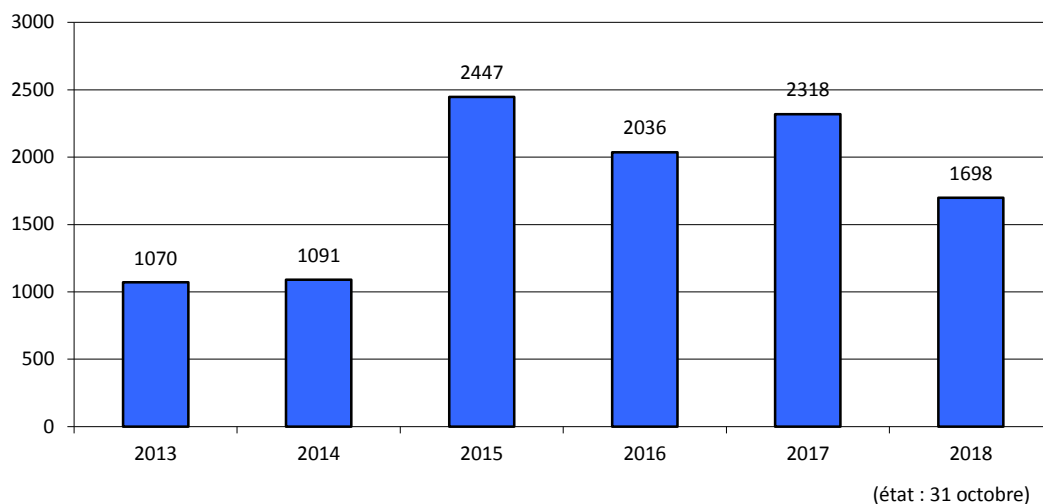

b. Cumul des demandeurs de protection internationale mensuels par an

| | Jan | Fév | Mar | Avr | Mai | Juin | Juil | Août | Sept | Oct | Nov | Déc |
|------|-----|-----|-----|-----|------|------|------|------|------|------|------|------|
| 2016 | 265 | 384 | 487 | 612 | 734 | 894 | 1025 | 1222 | 1421 | 1690 | 1853 | 2036 |
| 2017 | 224 | 460 | 682 | 868 | 1062 | 1206 | 1366 | 1548 | 1740 | 1934 | 2077 | 2318 |
| 2018 | 175 | 296 | 428 | 560 | 699 | 850 | 1088 | 1311 | 1520 | 1698 | | |

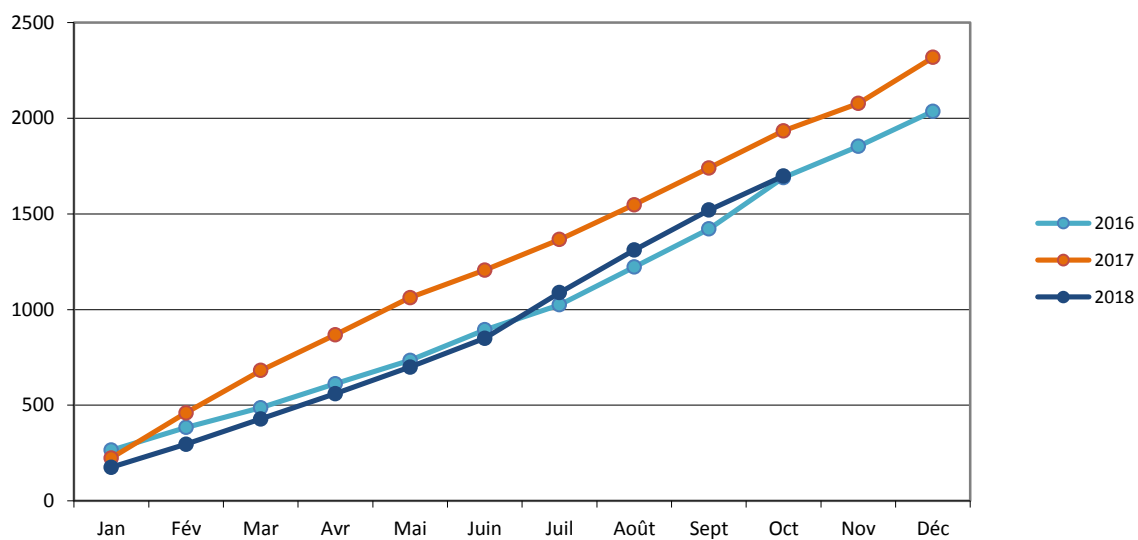

- c. Ventilation des personnes ayant demandé une protection internationale au mois d'octobre 2018 par continent et par pays de nationalité

| Europe | | Asie | |
|---------|----|-------------|----|
| | 12 | | 64 |
| Turquie | 4 | Syrie | 29 |
| Albanie | 2 | Iraq | 11 |
| Kosovo | 2 | Géorgie | 10 |
| Serbie | 2 | Afghanistan | 8 |
| ARYM | 1 | Iran | 4 |
| Russie | 1 | Liban | 1 |
| | | Yémen | 1 |

| Afrique | |
|----------------|-----|
| | 101 |
| Erythrée | 55 |
| Tunisie | 10 |
| Soudan | 7 |
| Maroc | 6 |
| Guinée-Conakry | 4 |
| Egypte | 3 |
| Ethiopie | 3 |
| Algérie | 2 |
| Burkina Faso | 2 |
| Cameroun | 2 |
| Côte d'Ivoire | 2 |
| Nigéria | 2 |
| Bénin | 1 |
| Libye | 1 |
| Rwanda | 1 |

Note importante : A ces chiffres s'ajoute 1 personne de nationalité indéterminée.

d. Pays de nationalité des personnes ayant demandé une protection internationale en 2018 (état : 31 octobre)

| | Pays de nationalité | Nombre de personnes | Pourcentage par rapport au total des demandes de 2018 |
|----|---------------------|---------------------|---|
| 1 | Erythrée | 278 | 16,4 % |
| 2 | Syrie | 192 | 11,3 % |
| 3 | Iraq | 161 | 9,5 % |
| 4 | Afghanistan | 140 | 8,2 % |
| 5 | Géorgie | 112 | 6,6 % |
| 6 | Kosovo | 69 | 4,1 % |
| 7 | Maroc | 69 | 4,1 % |
| 8 | Tunisie | 68 | 4 % |
| 9 | Soudan | 55 | 3,2 % |
| 10 | Algérie | 54 | 3,2 % |
| 11 | Serbie | 50 | 2,9 % |
| 12 | ARYM | 42 | 2,5 % |
| 13 | Guinée-Conakry | 35 | 2,1 % |
| 14 | Turquie | 35 | 2,1 % |
| 15 | Iran | 33 | 1,9 % |
| | Autres | 305 | 18 % |
| | Total | 1698 | 100 % |

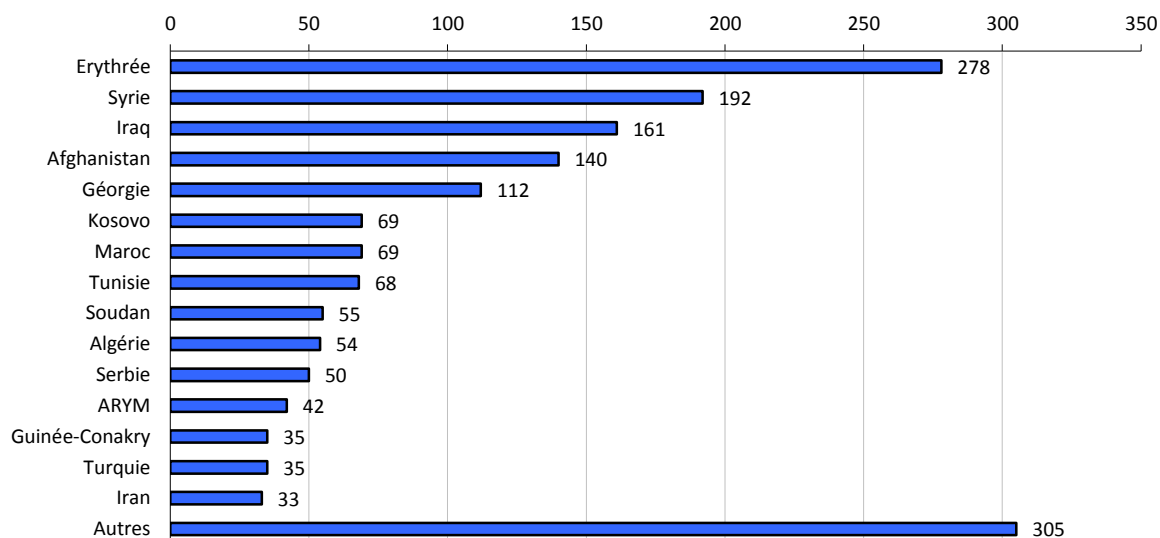

2. Décisions prises en 2018

a. Ventilation mensuelle des décisions prises

| Type de décision | Jan | Fév | Mar | Avr | Mai | Juin | Juil | Août | Sept | Oct | Nov | Déc | Total | Pourcentage par rapport au total |
|---|-----------------|------------|------------|------------|------------|------------------|------------------|-----------------|------------|------------|----------|----------|-------------|----------------------------------|
| Reconnaissance du statut de réfugié | 87 ¹ | 98 | 66 | 146 | 66 | 133 ² | 146 ³ | 59 ⁵ | 34 | 53 | | | 888 | 43,3% |
| Attribution du statut conféré par la protection subsidiaire | 13 | 7 | 17 | 13 | 6 | 1 | 9 | 1 | 2 | 1 | | | 70 | 3,4% |
| Refus de la protection internationale - procédure normale | 2 | 13 | 10 | 10 | 5 | 2 | 22 ⁴ | 10 | 10 | 18 | | | 102 | 5,0% |
| Refus de la protection internationale - procédure accélérée | 15 | 12 | 26 | 27 | 16 | 21 | 14 | 30 | 23 | 6 | | | 190 | 9,3% |
| Retraits implicites | 12 | 6 | 2 | 5 | 2 | 6 | 17 | 11 | | 2 | | | 63 | 3,1% |
| Décision de transfert / Incompétence | 149 | 66 | 68 | 81 | 55 | 72 | 45 | 49 | 46 | 53 | | | 684 | 33,3% |
| Irrecevabilité - citoyen de l'Union européenne | | | | | | | 2 | | | | | | 2 | 0,1% |
| Irrecevabilité - premier pays d'asile ou pays tiers sûr | 1 | 3 | 1 | | | 2 | 4 | 1 | 5 | 5 | | | 22 | 1,1% |
| Irrecevabilité - demande subséquente | | 4 | 5 | 1 | 1 | 3 | 10 | 1 | 2 | 4 | | | 31 | 1,5% |
| Exclusion | | | | | | | | | | | | | 0 | |
| Révocation du statut | | | | | | | | | | | | | 0 | |
| Décisions prises | 279 | 209 | 195 | 283 | 151 | 240 | 269 | 162 | 122 | 142 | 0 | 0 | 2052 | 100% |
| Renoncations | 7 | 7 | 20 | 5 | 7 | 5 | 0 | 10 | | 11 | | | 72 | |

Note importante : Ne sont plus comprises les décisions de refus du statut de réfugié pour des personnes à qui le statut conféré par la protection subsidiaire est accordée.

¹ Rectification pour janvier : Augmentation de 2 personnes à la ligne « Reconnaissance du statut de réfugié ».

² Rectification pour juin : Augmentation de 1 personne à la ligne « Reconnaissance du statut de réfugié ».

³ Rectification pour juillet : Augmentation de 1 personne à la ligne « Refus de la protection internationale - procédure normale ».

⁴ Rectification pour juillet : Diminution de 1 personne à la ligne « Reconnaissance du statut de réfugié ».

⁵ Rectification pour août : Augmentation de 1 personne à la ligne « Reconnaissance du statut de réfugié ».

b. Décisions prises durant l'année en cours et année de dépôt de la demande de protection internationale

| Type de décision | Année de dépôt de la demande de protection internationale | | | | | | | Total décisions 2018 |
|---|---|----------|-------------|-------------|-------------|--------------|--------------|----------------------|
| | < 2013 | 2013 | 2014 | 2015 | 2016 | 2017 | 2018 | |
| Reconnaissance du statut de réfugié | | | 1 | 69 | 119 | 449 | 250 | 888 |
| Attribution du statut conféré par la protection subsidiaire | | | | 26 | 18 | 16 | 10 | 70 |
| Refus de la protection internationale - procédure normale | | | | 11 | 38 | 41 | 12 | 102 |
| Refus de la protection internationale - procédure accélérée | | | | 2 | 6 | 64 | 118 | 190 |
| Retraits implicites | 6 | | | 2 | 5 | 43 | 7 | 63 |
| Décision de transfert / Incompétence | | | | | | 186 | 498 | 684 |
| Irrecevabilité - citoyen de l'Union européenne | | | | 1 | | | 1 | 2 |
| Irrecevabilité - premier pays d'asile ou pays tiers sûr | | | | | | 10 | 12 | 22 |
| Irrecevabilité - demande subséquente | | | | | | | 31 | 31 |
| Exclusion | | | | | | | | |
| Révocation du statut | | | | | | | | |
| Décisions prises | 6 | 0 | 1 | 111 | 186 | 809 | 939 | 2052 |
| Pourcentage par rapport au total | 0,3% | | 0,0% | 5,4% | 9,1% | 39,4% | 45,8% | 100% |
| Renoncations | | | | 7 | 3 | 26 | 40 | 76 |

Note importante : Ne sont plus comprises les décisions de refus du statut de réfugié pour des personnes à qui le statut conféré par la protection subsidiaire est accordée.

c. Décisions prises par année (état : 31 octobre 2018)

| Type de décision | 2013 | 2014 | 2015 | 2016 | 2017 | 2018 |
|---|-------------|-------------|-------------|-------------|-------------|-------------|
| Reconnaissance du statut de réfugié | 125 | 149 | 200 | 764 | 1152 | 888 |
| Attribution du statut conféré par la protection subsidiaire | 39 | 31 | 28 | 26 | 54 | 70 |
| Refus de la protection internationale - procédure normale | 467 | 244 | 137 | 212 | 205 | 102 |
| Refus de la protection internationale - procédure accélérée | 386 | 455 | 375 | 226 | 321 | 190 |
| Retraits implicites | 162 | 48 | 114 | 391 | 146 | 63 |
| Décision de transfert / Incompétence | 197 | 235 | 284 | 617 | 1225 | 684 |
| Irrecevabilité - citoyen de l'Union européenne | 2 | 1 | 1 | 1 | 4 | 2 |
| Irrecevabilité - premier pays d'asile ou pays tiers sûr | 2 | 8 | 6 | 18 | 22 | 22 |
| Irrecevabilité - demande subséquente | 23 | 70 | 85 | 63 | 57 | 31 |
| Exclusion | 1 | | | | | |
| Révocation du statut | | 7 | 2 | 1 | | |
| Décisions prises | 1404 | 1248 | 1232 | 2319 | 3186 | 2052 |
| Renoncations | 198 | 109 | 126 | 190 | 137 | 72 |

Note importante : Ne sont plus comprises les décisions de refus du statut de réfugié pour des personnes à qui le statut conféré par la protection subsidiaire est accordée.

3. Transferts en application du règlement Dublin III en 2018

a. Personnes transférées vers des Etats-membres appliquant le règlement Dublin

| Pays de destination | Jan | Fév | Mar | Avr | Mai | Juin | Juil | Août | Sept | Oct | Nov | Déc | Total |
|---------------------|-----------|-----------|-----------|-----------|-----------|-----------|-----------|-----------|-----------|-----------|-----|-----|------------|
| Allemagne | 14 | 15 | 11 | 6 | 13 | 6 | 13 | 6 | | 8 | | | 92 |
| Autriche | 1 | | | | | | | | | | | | 1 |
| Belgique | 1 | 1 | 6 | | 2 | 2 | | | | 3 | | | 15 |
| Croatie | | | | | | 1 | | | 1 | | | | 2 |
| Danemark | | 1 | | | | 1 | | | | 2 | | | 4 |
| Espagne | | 2 | | | 5 | | 1 | | | 1 | | | 9 |
| Finlande | | | | | | | 1 | 1 | | | | | 2 |
| France | 6 | 11 | 2 | | 5 | 8 | 4 | 4 | 6 | 2 | | | 48 |
| Italie | 2 | 8 | 2 | 4 | 4 | 2 | 3 | 1 | 5 | 3 | | | 34 |
| Lituanie | | | 1 | | | | | | | | | | 1 |
| Norvège | | | | 2 | | | | | | | | | 2 |
| Pays-Bas | 2 | 1 | 3 | | 3 | | 3 | | | 2 | | | 14 |
| Pologne | 1 | | | | | | 1 | | | | | | 2 |
| Rép. Tchèque | | 1 | | | | | | | | | | | 1 |
| Suède | | | | | 3 | | 1 | 3 | 1 | | | | 8 |
| Suisse | 2 | 2 | 2 | 1 | 1 | 1 | 6 | 2 | | | | | 17 |
| Totaux | 29 | 42 | 27 | 13 | 36 | 21 | 33 | 17 | 13 | 21 | | | 252 |

b. Personnes transférées vers le Luxembourg

| Pays de provenance | Jan | Fév | Mar | Avr | Mai | Juin | Juil | Août | Sept | Oct | Nov | Déc | Total |
|--------------------|----------|-----------|----------|----------|-----------|----------|----------|----------|----------|-----------|-----|-----|-----------|
| Allemagne | 2 | | 2 | 1 | 1 | | 1 | 2 | | | | | 9 |
| Autriche | 3 | 3 | | | | | | 1 | | 1 | | | 8 |
| Belgique | | 2 | | | | | 3 | | | 2 | | | 7 |
| Danemark | | | | | | 4 | | | | 1 | | | 5 |
| France | | | | 1 | | | | 2 | | 2 | | | 5 |
| Grèce | 3 | 4 | | | | 1 | 3 | | | 3 | | | 14 |
| Pays-Bas | | 1 | 1 | 1 | 2 | 1 | 2 | 2 | | | | | 10 |
| Suisse | 1 | | 2 | | 9 | | | 1 | 4 | 1 | | | 18 |
| Totaux | 9 | 10 | 5 | 3 | 12 | 6 | 9 | 8 | 4 | 10 | | | 76 |

4. Retours de demandeurs de protection internationale en 2018

| Pays d'origine | Jan | Fév | Mars | Avr | Mai | Juin | Juil | Août | Sept | Oct | Nov | Déc | Total |
|--------------------|-----------|-----------|-----------|-----------|----------------|-----------|-----------|-----------|----------------|-----------|-----|-----|------------|
| Albanie | 2 | 6 | 1 | 3 | 3 | | | 5 | 1 | | | | 21 |
| Algérie | | | 1 | 1 | | | | | 1 | | | | 3 |
| Arménie | | | | | | | | 2 | | | | | 2 |
| ARYM | 8 | 1 | | 1 | | | | 3 | | 1 | | | 14 |
| Azerbaïdjan | | | 2 | | | | | | | | | | 2 |
| Biélorussie | | | 3 | | 1 | | | | | | | | 4 |
| Bosnie-Herzégovine | 7 | 3 | 3 | 1 | | | | | 2 | 1 | | | 17 |
| Brésil | | | 2 | | | | | | | | | | 2 |
| Cap-Vert | | | 1 | | | | | | | | | | 1 |
| Cuba | | | 1 | | | | | | | | | | 1 |
| Géorgie | 1 | 3 | 9 | 3 | 6 | 3 | 5 | 2 | 3 | 4 | | | 39 |
| Iran | | 1 | | | | | | | 1 | | | | 2 |
| Iraq | | 2 | | | | 1 | | | | 1 | | | 4 |
| Kosovo | 7 | 8 | 3 | | 2 | 7 | 13 | 2 | 2 | | | | 44 |
| Maroc | | | 2 | | | | | | | | | | 2 |
| Monténégro | 2 | | 2 | | | | | | | | | | 4 |
| Nigéria | | | | 2 | 1 ¹ | | | | | | | | 3 |
| Russie | | | | | | | | 1 | 1 | | | | 2 |
| Sénégal | | 1 | 1 | | | 1 | | | | | | | 3 |
| Serbie | 2 | 5 | 2 | 8 | | | | 8 | | 1 | | | 26 |
| Ukraine | | | 1 | 2 | 2 | | 4 | 3 | 1 ² | 5 | | | 18 |
| Total | 29 | 30 | 34 | 21 | 15 | 12 | 22 | 26 | 12 | 13 | | | 214 |

¹Remarque pour mai : la personne nigériane a été rapatriée en Italie

²Remarque pour septembre : la personne géorgienne a été rapatriée en Azerbaïdjan

| | Jan | Fév | Mars | Avr | Mai | Juin | Juil | Août | Sept | Oct | Nov | Déc | Total |
|---------------------|-----------|-----------|-----------|-----------|-----------|-----------|-----------|-----------|-----------|-----------|-----|-----|------------|
| Retours forcés | 1 | 3 | 9 | 4 | 3 | 2 | | 1 | 5 | | | | 28 |
| Retours volontaires | 28 | 27 | 25 | 17 | 12 | 10 | 22 | 25 | 7 | 13 | | | 186 |
| Total | 29 | 30 | 34 | 21 | 15 | 12 | 22 | 26 | 12 | 13 | | | 214 |