



LE GOUVERNEMENT
DU GRAND-DUCHÉ DE LUXEMBOURG
Ministère des Affaires étrangères
et européennes

Direction de l'immigration

Statistiques concernant la protection internationale
au Grand-Duché de Luxembourg
Mois de septembre 2017

Date de publication
par la Direction de l'immigration
17 octobre 2017

1. Aperçu des demandes de protection internationale

a. Nombre de personnes ayant demandé une protection internationale

Le nombre des demandes de protection internationale représente les demandes qui ont été introduites formellement auprès de la Direction de l'immigration. Ce chiffre ne correspond pas au nombre total des arrivées dans les structures accueil de l'OLAI pour la même période de référence, alors qu'il existe un décalage temporaire entre l'arrivée et l'ouverture formelle de la demande de protection internationale. De plus, un certain nombre de personnes accueillies par l'OLAI ne se présente pas à la Direction de l'Immigration afin d'introduire leur demande formelle de protection internationale.

Le nombre de demandeurs de protection internationale inclut les demandeurs arrivés individuellement au Luxembourg ainsi que les demandeurs de protection internationale relocalisés à partir de la Grèce et de l'Italie, conformément aux décisions prises au niveau européen¹. Au cours de la période de référence (septembre 2017), le Luxembourg a relocalisé 48 personnes, dont 43 érythréens et 5 syriens, à partir de l'Italie. Ces personnes sont incluses dans les demandes de septembre 2017 et suivront la procédure de protection internationale.

| | 2012 | 2013 | 2014 | 2015 | 2016 | 2017 |
|--------------|-------------|-------------|-------------|-------------|-------------|------------------|
| Janvier | 224 | 80 | 94 | 88 | 265 | 225 |
| Février | 132 | 71 | 88 | 89 | 119 | 236 |
| Mars | 207 | 74 | 70 | 98 | 103 | 222 |
| Avril | 195 | 91 | 49 | 78 | 125 | 185 ¹ |
| Mai | 264 | 78 | 88 | 90 | 122 | 199 |
| Juin | 181 | 89 | 63 | 101 | 160 | 144 |
| Juillet | 236 | 106 | 84 | 106 | 131 | 159 |
| Août | 137 | 76 | 96 | 190 | 197 | 182 |
| Septembre | 125 | 119 | 134 | 374 | 199 | 192 |
| Octobre | 167 | 126 | 128 | 381 | 269 | |
| Novembre | 120 | 100 | 114 | 423 | 163 | |
| Décembre | 69 | 60 | 83 | 429 | 182 | |
| Total | 2057 | 1070 | 1091 | 2447 | 2035 | 1744 |

¹ Avril 2017 : Diminution de 1 personne pour laquelle la 2^{ème} demande avait été enregistrée deux fois

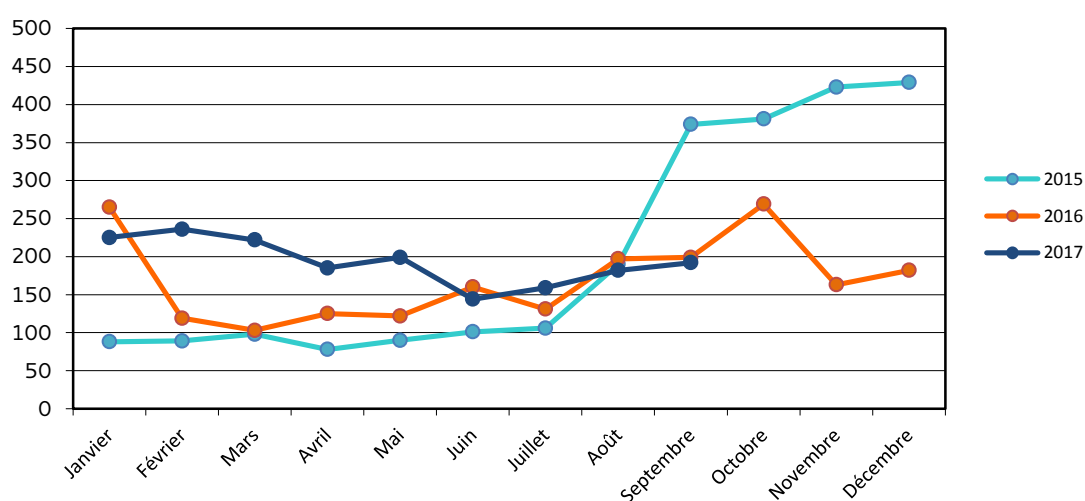

¹ Décisions du Conseil européen (EU) 2015/1523 du 14 septembre 2015 pour relocaliser 40 000 personnes et (EU) 2015/1601 du 22 septembre 2015 pour relocaliser 120 000 personnes de l'Italie de la Grèce.

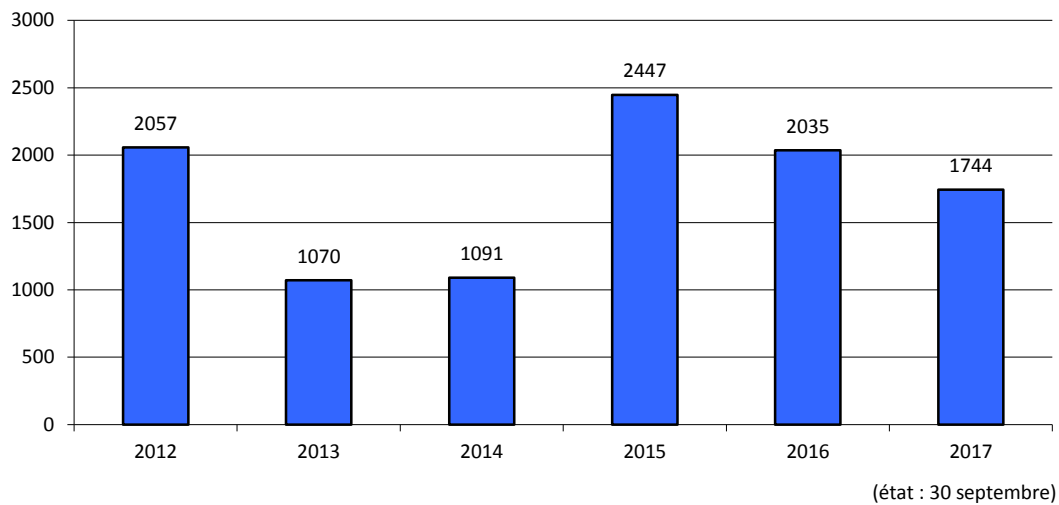

b. Cumul des demandeurs de protection internationale mensuels par an

| | Jan | Fév | Mar | Avr | Mai | Juin | Juil | Août | Sept | Oct | Nov | Déc |
|------|-----|-----|-----|-----|------|------|------|------|------|------|------|------|
| 2015 | 88 | 177 | 275 | 353 | 443 | 544 | 650 | 840 | 1214 | 1595 | 2018 | 2447 |
| 2016 | 265 | 384 | 487 | 612 | 734 | 894 | 1025 | 1222 | 1421 | 1690 | 1853 | 2035 |
| 2017 | 225 | 461 | 683 | 868 | 1067 | 1211 | 1370 | 1552 | 1744 | | | |

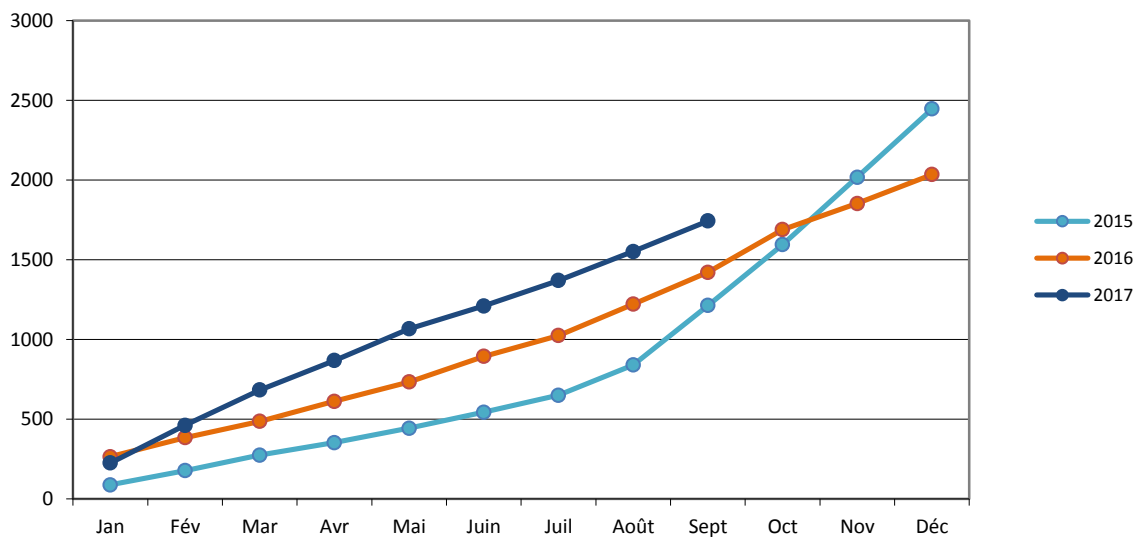

- c. Ventilation des personnes ayant demandé une protection internationale au mois de septembre 2017 par continent et par pays de nationalité

| Europe | 36 | Asie | 59 |
|--------------------|----|-------------------------|----|
| Albanie | 8 | Afghanistan | 4 |
| ARYM | 2 | Géorgie | 15 |
| Biélorussie | 1 | Inde | 1 |
| Bosnie-Herzégovine | 5 | Indéterminé (Palestine) | 2 |
| France | 1 | Iran | 1 |
| Kosovo | 9 | Iraq | 15 |
| Russie | 4 | Rép. Pop. Dém. de Corée | 2 |
| Serbie | 3 | Syrie | 19 |
| Turquie | 2 | | |
| Ukraine | 1 | | |

| Afrique | 94 | Amérique | 3 |
|--------------------|----|----------|---|
| Algérie | 7 | Colombie | 1 |
| Bénin | 1 | Mexique | 2 |
| Cameroun | 1 | | |
| Egypte | 1 | | |
| Erythrée | 46 | | |
| Ethiopie | 1 | | |
| Guinée-Conakry | 1 | | |
| Libye | 1 | | |
| Mali | 3 | | |
| Maroc | 16 | | |
| Nigéria | 5 | | |
| Rép. Dém. du Congo | 1 | | |
| Soudan | 1 | | |
| Tanzanie | 1 | | |
| Tunisie | 8 | | |

d. Pays de nationalité des personnes ayant demandé une protection internationale en 2017 (état : 30 septembre)

| | Pays de nationalité | Nombre de personnes | Pourcentage par rapport au total des demandes de 2017 |
|----|---------------------|---------------------|---|
| 1 | Syrie | 305 | 17,5 % |
| 2 | Maroc | 158 | 9,1 % |
| 3 | Serbie | 156 | 8,9 % |
| 4 | Algérie | 124 | 7,1 % |
| 5 | Erythrée | 120 | 6,9 % |
| 6 | Albanie | 111 | 6,4 % |
| 7 | Géorgie | 100 | 5,7 % |
| 8 | Tunisie | 90 | 5,2 % |
| 9 | Iraq | 78 | 4,5 % |
| 10 | Kosovo | 68 | 3,9 % |
| 11 | Bosnie-Herzégovine | 39 | 2,2 % |
| 12 | Nigéria | 30 | 1,7 % |
| 13 | Guinée-Conakry | 26 | 1,5 % |
| 14 | Russie | 24 | 1,4 % |
| 15 | Ukraine | 24 | 1,4 % |
| | Autres | 291 | 16,7 % |
| | Total | 1744 | 100 % |

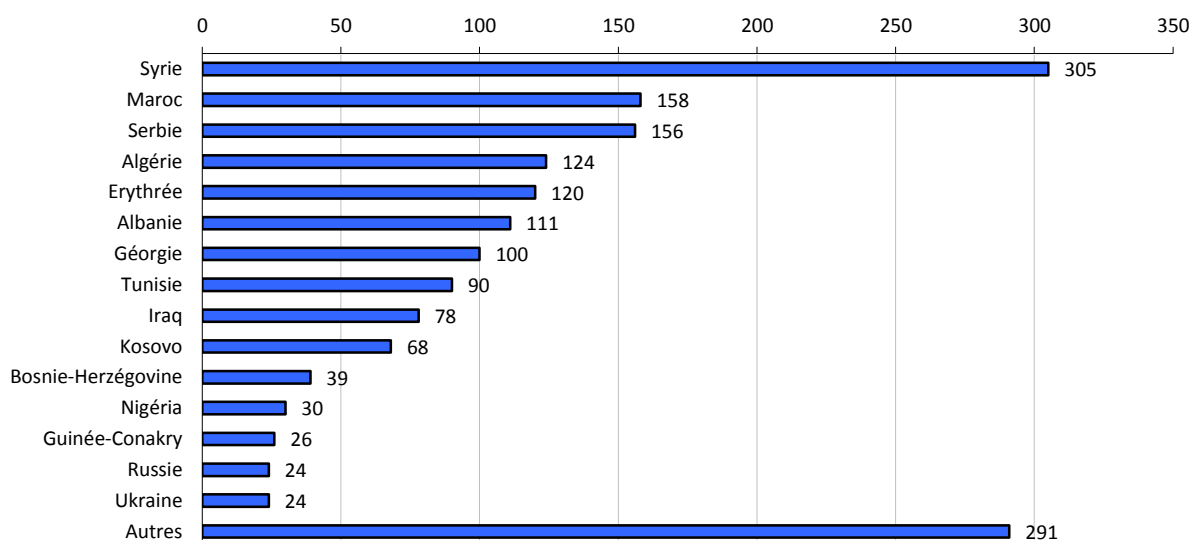

e. Réinstallation de personnes au Luxembourg

En février 2017, 46 personnes d'origine syrienne ont été réinstallées au Grand-Duché de Luxembourg selon la déclaration entre l'Union européenne et la Turquie. En juillet 2017, 26 personnes (23 d'origine syrienne, 2 apatrides et 1 personne d'origine iraquienne) ont été réinstallées au Grand-Duché de Luxembourg, depuis le Liban, selon les conclusions du Conseil de l'Union européenne du 20 juillet 2015. En août, 43 personnes d'origine syrienne ont été réinstallées au Grand-Duché de Luxembourg selon la déclaration entre l'Union européenne et la Turquie. Ces personnes ont directement bénéficié du statut de réfugié. Il convient de noter que ces personnes ne sont comptabilisées ni dans les demandes, ni dans les décisions.

2. Décisions prises en 2017

a. Ventilation mensuelle des décisions prises

| Type de décision | Jan | Fév | Mar | Avr | Mai | Juin | Juil | Août | Sept | Oct | Nov | Déc | Total | Pourcentage par rapport au total |
|---|------------|------------|------------|------------|------------|------------|------------|----------------|------------|----------|----------|----------|-------------|----------------------------------|
| Reconnaissance du statut de réfugié | 58 | 56 | 75 | 82 | 74 | 130 | 144 | 118 | 85 | | | | 822 | 32,4% |
| Attribution du statut conféré par la protection subsidiaire | 3 | 4 | 1 | | | | 3 | 3 ¹ | 14 | | | | 28 | 1,1% |
| Refus de la protection internationale - procédure normale | 24 | 20 | 51 | 24 | 28 | 15 | 16 | 15 | 8 | | | | 201 | 7,9% |
| Refus de la protection internationale - procédure accélérée | 13 | 25 | 38 | 49 | 43 | 20 | 21 | 14 | 16 | | | | 239 | 9,4% |
| Retraits implicites | 10 | 21 | 28 | 17 | 17 | 5 | 9 | 10 | 11 | | | | 128 | 5,0% |
| Décision de transfert / Incompétence | 174 | 186 | 167 | 91 | 161 | 84 | 65 | 72 | 46 | | | | 1046 | 41,2% |
| Irrecevabilité - citoyen de l'Union européenne | | | 1 | 3 | | | | | | | | | 4 | 0,2% |
| Irrecevabilité - premier pays d'asile ou pays tiers sûr | 2 | | 3 | 3 | 1 | 4 | 3 | 5 | 1 | | | | 22 | 0,9% |
| Irrecevabilité - demande subséquente | | 1 | 11 | 13 | 12 | 1 | 1 | 3 | 4 | | | | 46 | 1,8% |
| Exclusion | | | | | | | | | | | | | 0 | |
| Révocation du statut | | | | | | | | | | | | | 0 | |
| Décisions prises | 284 | 313 | 375 | 282 | 336 | 259 | 262 | 240 | 185 | 0 | 0 | 0 | 2536 | 100% |
| Renoncations | 22 | 12 | 27 | 22 | 4 | 5 | 10 | 6 | 5 | | | | 113 | |

Note importante : Ne sont plus comprises les décisions de refus du statut de réfugié pour des personnes à qui le statut conféré par la protection subsidiaire est accordée.

¹ Rectification pour aout : Diminution de 5 personnes à la ligne « Attribution du statut conféré par la protection subsidiaire ». Ces personnes ont eu le statut en septembre

b. Décisions prises durant l'année en cours et année de dépôt de la demande de protection internationale

| Type de décision | Année de dépôt de la demande de protection internationale | | | | | | | Total décisions 2017 |
|---|---|-------------|-------------|-------------|--------------|--------------|--------------|----------------------|
| | < 2012 | 2012 | 2013 | 2014 | 2015 | 2016 | 2017 | |
| Reconnaissance du statut de réfugié | 1 | 2 | | 2 | 387 | 332 | 98 | 822 |
| Attribution du statut conféré par la protection subsidiaire | 1 | | 1 | 2 | 15 | 7 | 2 | 28 |
| Refus de la protection internationale - procédure normale | | | | 10 | 161 | 24 | 6 | 201 |
| Refus de la protection internationale - procédure accélérée | 1 | | | | 8 | 69 | 161 | 239 |
| Retraits implicites | 2 | 1 | 2 | | 19 | 65 | 39 | 128 |
| Décision de transfert / Incompétence | | | | 1 | | 323 | 722 | 1046 |
| Irrecevabilité - citoyen de l'Union européenne | | | | | | 3 | 1 | 4 |
| Irrecevabilité - premier pays d'asile ou pays tiers sûr | | | | | 1 | 3 | 18 | 22 |
| Irrecevabilité - demande subséquente | | | | | | 12 | 34 | 46 |
| Exclusion | | | | | | | | |
| Révocation du statut | | | | | | | | |
| Décisions prises | 5 | 3 | 3 | 15 | 591 | 838 | 1081 | 2536 |
| Pourcentage par rapport au total | 0,2% | 0,1% | 0,1% | 0,6% | 23,3% | 33,0% | 42,6% | 100% |
| Renoncations | | 1 | | | 27 | 45 | 40 | 113 |

Note importante : Ne sont plus comprises les décisions de refus du statut de réfugié pour des personnes à qui le statut conféré par la protection subsidiaire est accordée.

c. Décisions prises par année (état : 30 septembre 2017)

| Type de décision | 2012 | 2013 | 2014 | 2015 | 2016 | 2017 |
|---|-------------|-------------|-------------|-------------|-------------|-------------|
| Reconnaissance du statut de réfugié | 59 | 125 | 149 | 200 | 764 | 822 |
| Attribution du statut conféré par la protection subsidiaire | 7 | 39 | 31 | 28 | 26 | 28 |
| Refus de la protection internationale - procédure normale | 820 | 467 | 244 | 137 | 212 | 201 |
| Refus de la protection internationale - procédure accélérée | 1057 | 386 | 455 | 375 | 226 | 239 |
| Retraits implicites | 16 | 162 | 48 | 114 | 391 | 128 |
| Décision de transfert / Incompétence | 187 | 197 | 235 | 284 | 617 | 1046 |
| Irrecevabilité - citoyen de l'Union européenne | 2 | 2 | 1 | 1 | 1 | 4 |
| Irrecevabilité - premier pays d'asile ou pays tiers sûr | | 2 | 8 | 6 | 18 | 22 |
| Irrecevabilité - demande subséquente | 26 | 23 | 70 | 85 | 63 | 46 |
| Exclusion | 3 | 1 | | | | |
| Révocation du statut | 1 | | 7 | 2 | 1 | |
| Décisions prises | 2178 | 1404 | 1248 | 1232 | 2319 | 2536 |
| Renoncations | 972 | 198 | 109 | 126 | 190 | 113 |

Note importante : Ne sont plus comprises les décisions de refus du statut de réfugié pour des personnes à qui le statut conféré par la protection subsidiaire est accordée.

3. Transferts en application du règlement Dublin III en 2017

a. Personnes transférées vers des Etats-membres appliquant le règlement Dublin

| Pays de destination | Jan | Fév | Mar | Avr | Mai | Juin | Juil | Août | Sept | Oct | Nov | Déc | Total |
|---------------------|-----------|-----------|-----------|-----------|-----------|-----------|-----------|-----------|-----------|-----|-----|-----|------------|
| Allemagne | 14 | 8 | 19 | 15 | 23 | 11 | 16 | 10 | 22 | | | | 138 |
| Autriche | | 1 | 3 | 1 | 2 | 1 | 2 | | | | | | 10 |
| Belgique | 5 | 5 | 4 | 2 | 2 | | 1 | 1 | 2 | | | | 22 |
| Bulgarie | | | | 1 | | | | | | | | | 1 |
| Croatie | | | | | | | 1 | | | | | | 1 |
| Danemark | 2 | | | | 2 | | 5 | | | | | | 9 |
| Espagne | | | | 1 | | | | | | | | | 1 |
| Finlande | | | | 1 | 1 | 1 | | | | | | | 3 |
| France | 2 | 1 | 7 | 2 | | 1 | 3 | 3 | 1 | | | | 20 |
| Italie | 6 | 3 | 4 | 4 | 3 | 6 | 2 | | 2 | | | | 30 |
| Lituanie | | | | | | 1 | | | | | | | 1 |
| Malte | | | 1 | | | | | | | | | | 1 |
| Norvège | | 10 | | 1 | | | | | 1 | | | | 12 |
| Pays-Bas | 3 | | 13 | 14 | 15 | 4 | | 2 | | | | | 51 |
| Pologne | | | 4 | 5 | | | 1 | 1 | | | | | 11 |
| Rép. Tchèque | | | | | 2 | | | | 1 | | | | 3 |
| Suède | 1 | | 1 | | 1 | 2 | | 2 | | | | | 7 |
| Suisse | 1 | 2 | 1 | 1 | 1 | 3 | 1 | | 1 | | | | 11 |
| Totaux | 34 | 30 | 57 | 48 | 52 | 30 | 32 | 19 | 30 | | | | 332 |

b. Personnes transférées vers le Luxembourg

| Pays de provenance | Jan | Fév | Mar | Avr | Mai | Juin | Juil | Août | Sept | Oct | Nov | Déc | Total |
|--------------------|----------|----------|----------|----------|----------|----------|-----------|----------|-----------|-----|-----|-----|-----------|
| Allemagne | | 1 | | | 1 | 4 | 2 | 3 | 3 | | | | 14 |
| Autriche | | | | | 1 | | | 1 | 2 | | | | 4 |
| Belgique | 1 | 1 | | | | 2 | 1 | 2 | 3 | | | | 10 |
| Danemark | | | | | | | 2 | | | | | | 2 |
| France | | | | 1 | | | 3 | | 1 | | | | 5 |
| Grèce | | | | | 3 | | | | | | | | 3 |
| Hongrie | | | | | 1 | | | | | | | | 1 |
| Pays-Bas | 3 | 3 | 1 | 3 | | 1 | 1 | | 4 | | | | 16 |
| Portugal | | | | | | 1 | | | | | | | 1 |
| Royaume-Uni | | | | | | | 1 | | | | | | 1 |
| Suède | | | | | | | 4 | | | | | | 4 |
| Suisse | | | 4 | | | | 2 | | | | | | 6 |
| Totaux | 4 | 5 | 5 | 4 | 6 | 8 | 16 | 6 | 13 | | | | 67 |

4. Retours de demandeurs de protection internationale en 2017

| Pays d'origine | Jan | Fév | Mars | Avr | Mai | Juin | Juil | Août | Sept | Oct | Nov | Déc | Total |
|--------------------|-----------|-----------|-----------|-----------|-----------|-----------|-----------|-----------|-----------|-----|-----|-----|------------|
| Albanie | 4 | 3 | 6 | 11 | 9 | 9 | 13 | 9 | 2 | | | | 66 |
| Angola | 1 | | | | | | | | | | | | 1 |
| ARYM | | | 1 | 1 | 2 | | | | | | | | 4 |
| Azerbaïdjan | | | 2 | | | | | | | | | | 2 |
| Bosnie-Herzégovine | 8 | 1 | 5 | 11 | 9 | 8 | | 2 | | | | | 44 |
| Erythrée | | 1 | | | | | | | | | | | 1 |
| Gabon | | | | | | | | 1 | | | | | 1 |
| Iran | 1 | 1 | | | | | | 1 | | | | | 3 |
| Iraq | 2 | 2 | 3 | | | 3 | 1 | 3 | 1 | | | | 15 |
| Jordanie | | | | 1 | | | | | | | | | 1 |
| Kosovo | 20 | 8 | 22 | 14 | 7 | 6 | 9 | 4 | 9 | | | | 99 |
| Liban | | | | | | | 1 | | | | | | 1 |
| Maroc | 1 | 1 | | | 1 | 1 | | | | | | | 4 |
| Monténégro | 1 | | 1 | 5 | 1 | 2 | 12 | | | | | | 22 |
| Nigéria | | | | 4 | 1 | | | | | | | | 5 |
| Russie | | | 1 | 1 | | | | | | | | | 2 |
| Serbie | | | 12 | 2 | 6 | 5 | 6 | 1 | 1 | | | | 33 |
| Somalie | | 1 | | | | | | | | | | | 1 |
| Tanzanie | 1 | | | | | | | | | | | | 1 |
| Tunisie | 1 | | 1 | 1 | 1 | | 2 | | | | | | 6 |
| Turquie | | | 1 | | | | 1 | | | | | | 2 |
| Ukraine | | 5 | 6 | | | | | | | | | | 11 |
| Total | 40 | 23 | 61 | 51 | 37 | 34 | 45 | 21 | 13 | | | | 325 |

¹ Remarque pour janvier : la personne tunisienne a été rapatriée en Belgique

² Remarque pour février : la personne somalienne et la personne érythréenne ont été rapatriées en Belgique

³ Remarque pour mars : la personne tunisienne a été rapatriée en France

⁴ Remarque pour août : la personne iranienne a été rapatriée en Grèce

| | Jan | Fév | Mars | Avr | Mai | Juin | Juil | Août | Sept | Oct | Nov | Déc | Total |
|---------------------|-----------|-----------|-----------|-----------|-----------|-----------|-----------|-----------|-----------|-----|-----|-----|------------|
| Retours forcés | 2 | 7 | 23 | 6 | 3 | 3 | 9 | 2 | 9 | | | | 64 |
| Retours volontaires | 38 | 16 | 38 | 45 | 34 | 31 | 36 | 19 | 4 | | | | 261 |
| Total | 40 | 23 | 61 | 51 | 37 | 34 | 45 | 21 | 13 | | | | 325 |